

SMLDEU-38-141/2014

DOHODA O REALIZACI MANAGEMENTOVÝCH OPATŘENÍ LIFE 28/C1/2014
dle ust. § 68 odst. 2 a § 69 odst. 3 zák. č. 114/1992 Sb., o ochraně přírody a krajiny (dále jen „Dohoda“)

kteřou uzavírají níže uvedeného dne, měsíce a roku tyto účastníci

1. Správa Krkonošského národního parku

Sídlo: Dobrovského 3, 543 01 Vrchlabí

IČ: 00088455

zastoupena: **Ing. Janem Hřebačkou**, ředitelem **Správy Krkonošského národního parku**

jakožto věcně a místně příslušný orgán ochrany přírody podle ustanovení § 78 odst. 1 zákona ČNR č. 114/1992 Sb., o ochraně přírody a krajiny, v platném znění.

(dále jen „Správa KRNP“)

a

2. Zbyněk Malinský

Rodné číslo:

Místo bydliště/ sídlo podnikání: Křižlice 126, Jestřabí v Krkonoších, 514 01

Email: malinsky.zbynek@seznam.cz

Tel. č.: 604117882

IČO: 65712161

DIČ: CZ7306013451

Bankovní spojení: 191298920217/0100

Vlastník/nájemce pozemků: viz Příloha č. 1

Čl. I.
Účel a předmět Dohody

1. Účelem této Dohody je úprava provádění opatření pro obnovu hospodaření na pozemcích uvedených v příloze 1 této dohody z důvodu ochrany přírody. Jedná se o opatření prováděná nad rámec povinností uložených zákonem. Předmět této dohody je hrazen z prostředků programu Evropské Unie LIFE+ v rámci projektu „Podpora lučních a říčních biotopů v EVL Krkonoše: obnova smilkových trávníků a populací hořečku českého a vranky obecné“, dále jen projekt, vedeného pod č. LIFE11 NAT/CZ/490 – aktivita C1 Zlepšení stavu stanovišť 6230*, 6510 a 6520 na prioritních lučních enklávách.



Ministerstvo životního prostředí



2. Předmětem této Dohody je poskytnutí finančního příspěvku na péči podle § 69 zák. č. 114/1992 Sb., o ochraně přírody a krajiny, na realizaci konkrétních managementových opatření z důvodu ochrany přírody. Hlavním cílem těchto opatření je dosažení optimálního stavu předmětů ochrany evropsky významné lokality Krkonoše.

3. Touto Dohodou se vlastník/nájemce zavazuje realizovat managementová opatření z důvodu ochrany přírody v rozsahu, termínu a způsobem specifikovaným v čl. II. této Dohody, dle pokynů Správy KRNAP. Správa KRNAP se zavazuje poskytnout nájemci/vlastníkovi za řádně a včas realizovaná managementová opatření finanční příspěvek na péči specifikovaný v čl. III. této Dohody.

Čl. II.

Realizace managementových opatření/prací

1. Účastníci dohody se dohodli, že vlastník/nájemce provede dle pokynů Správy KRNAP tato managementová opatření z důvodu ochrany přírody:

Enkláva: Friesovy Boudy

Termín zahájení prací je 15. 4. a termín dokončení 31. 10. vždy daného kalendářního roku, není-li v příloze č. 1 stanoveno jinak.

Veškerá činnost je podrobně upravena v příloze č. 1, která tvoří nedílnou součást této dohody. Správa KRNAP se zavazuje předávat nájemci/vlastníkovi pokyny a údaje potřebné k zajištění činnosti dle této dohody.

2. Správa KRNAP je oprávněna kontrolovat provádění prací, jak v průběhu jejich realizace, tak i po jejich skončení. Vlastník/nájemce se zavazuje umožnit pracovníkům Správy přístup na lokality za účelem provedení kontroly, vč. monitoringu realizace opatření. Zjistí-li, že vlastník/nájemce provádí práce v rozporu se svými povinnostmi, je oprávněn žádat po nájemci/vlastníkovi provádění prací řádným způsobem. Jestliže tak vlastník/nájemce neučiní ani v přiměřené lhůtě k tomu poskytnuté, je Správa KRNAP oprávněna odstoupit od této dohody a požadovat náhradu škody ve výši 10% ze zde nerealizovaných dohodnutých opatření v daném roce.

3. Smluvní strany si tímto ujednaly, že vlastník/nájemce zajistí ohlášení užívání pozemků na Ministerstvu zemědělství ČR, v souladu se zákonem č. 252/1997 Sb., o zemědělství, na kterých provádí managementová opatření v rozsahu stanovených v dohodě, a to do 12 měsíců ode dne podpisu této smlouvy pokud se na předemných pozemcích nerozhodne hospodařit po skončení projektu pouze z vlastních zdrojů.

Pokud vlastník/nájemce neprovede ohlášení o užívání pozemků nebo čestně neprohlásí, že hodlá po skončení projektu pokračovat v hospodaření z vlastních prostředků, je Správa KRNAP oprávněna požadovat smluvní pokutu ve výši 10% z již poskytnutého plnění.

4. Jestliže náklady na provedení obdobných prací na dané lokalitě budou souběžně hrazeny prostřednictvím dotačních opatření resortu Ministerstva zemědělství, konkrétně z agroenvironmentálních programů (AEO), bude tato dotace odečtena od příspěvku projektu vyplaceného za práce nad požadavky AEO, tak aby nemohlo dojít k vyplacení dvojích odměn za provedení téže činnosti. Podrobněji rozpracováno v příloze č. 3 Obecná pravidla.



5. Smluvní strany si tímto sjednaly, že nejpozději do 3 měsíců před ukončením platnosti této dohody, uzavřou smlouvu o následné péči na předmětných pozemcích. Zde budou ukotveny tyto základní podmínky pro udržení dosažených výsledků projektu:

- péče bude realizována na náklady vlastníka/nájemce,
- délka trvání závazné péče je deset let,
- druh péče bude podrobně popsán ve smlouvě o následné péči a bude se odvíjet od doposavad realizovaného managementového plánu a aktuálních podmínek společné zemědělské politiky EU
- v případě, že pozemky budou zařazeny do agroenvironmentálních opatření (dále AEO), bude druh péče specifikován Správou KRNAP ve vrstvě Enviro, předem ve smlouvě o následné péči bude dohodnuto, který konkrétní titul bude na pozemcích vymezen
- v případě, že vlastník/nájemce využije finančních dotací Ministerstva zemědělství, je povinen, řídit se všeobecnými podmínkami jednotlivých dotačních titulů.

6. Pokud nedojde k uzavření smlouvy z důvodu ležících na straně vlastníka/nájemce, je Správa KRNAP oprávněna požadovat po vlastníkov/nájemci uhrazení smluvní sankce ve výši jedné čtvrtiny ze zde již poskytnutých finančních prostředků.

7. Po skončení období přidělování příspěvku, po dobu trvání smlouvy o následné péči, mohou být případné další požadavky Správy KRNAP předmětem samostatných dohod obou stran. Tyto samostatné dohody budou u pozemků způsobilých k podpoře v programech poskytovaných Ministerstvem zemědělství, případně jinými poskytovateli na podporu zemědělského hospodaření, vždy definovány jako práce nad rámec povinností uložených těmito programy.

8. Vlastník/nájemce se zavazuje spolupracovat se Správou KRNAP při získávání nových dotačních prostředků na výkon činnosti na předmětných pozemcích v období po skončení udělování příspěvků.

ČI. III.

Poskytnutí finančního příspěvku na péči

1. Účastníci Dohody se dohodli, že vlastník/nájemce zrealizuje managementová opatření za finanční příspěvek na péči v celkové výši:

v roce 2014 maximálně	359.516,00 Kč
v roce 2015 maximálně	411.490,38 Kč
v roce 2016 maximálně	406.712,88 Kč
v roce 2017 maximálně	409.101,63 Kč



Pouze pokud odměna překročí 100 000 Kč v daném roce, může být po předání ucelené části díla vyplacena postupně ve dvou částkách v příslušném kalendářním roce.

Podrobný rozpis skladby příspěvku je uveden v příloze č. 1 této dohody.

2. Správa KRNAP provede před vyplacením finančního příspěvku kontrolu realizovaných managementových opatření ve smyslu ust. § 19 odst. 4 vyhl. č. 395/1992 Sb., kterou se provádějí některá ustanovení zákona České národní rady č. 114/1992 Sb., o ochraně přírody a krajiny, přičemž předmětem kontroly bude především splnění podmínek dle čl. II. této Dohody. O této kontrole bude sepsán mezi účastníky Dohody písemný protokol podepsaný oprávněnými zástupci účastníků Dohody.

3. Správa KRNAP se zavazuje po provedení kontroly za řádně, včas a v souladu s ostatními podmínkami této Dohody provedená managementová opatření uhradit nájemci finanční příspěvek na péči dle této Dohody a v souladu s ust. § 69 zák. č. 114/1992 Sb., o ochraně přírody a krajiny, v platném znění za užití ust. § 19 odst. 4 vyhl. č. 395/1992 Sb., kterou se provádějí některá ustanovení zákona České národní rady č. 114/1992 Sb., o ochraně přírody a krajiny. Nebudou-li managementová opatření realizována v souladu s touto Dohodou, finanční příspěvek na péči se vlastníkovi/nájemci nevyplatí, budou-li managementová opatření realizována pouze částečně, příspěvek se přiměřeně zkrátí, a to v souladu s ust. § 19 odst. 4 vyhl. č. 395/1992 Sb.

4. Vlastník/nájemce vystaví vyúčtování vynaložených prostředků na přiloženém formuláři, příloha č. 5 a doručí jej Správě KRNAP nejpozději do 10 pracovních dnů po provedení kontroly. Podkladem pro vyúčtování je Protokol o převzetí realizovaných opatření a výše přiznaného příspěvku v něm uvedená.

Částky uvedené v čl. III. a dále v příloze č. 1 této dohody jsou uvedeny bez DPH, v případě vzniklých nákladů souvisejících s realizací prací obsahujících DPH (u plátců DPH), není možné o toto DPH příspěvek navýšit.

5. Obě strany se dohodly, že vyúčtování vystavené vlastníkem/nájemcem jsou splatné do 30 kalendářních dnů po jejich obdržení Správou KRNAP. Správa KRNAP může vyúčtování vrátit do data jejich splatnosti, pokud obsahuje nesprávné nebo neúplné náležitosti či údaje a lhůta splatnosti 30 kalendářních dnů začíná běžet od nového doručení vyúčtování.

6. V případě prodlení Správy KRNAP s placením vyúčtování, uhradí příjemci smluvní pokutu ve výši 0,05 % z nezaplacené částky za každý den prodlení.

7. Pokud ve lhůtě do 6 měsíců ode dne provedení kontroly managementových opatření vyjde najevo, že vlastník/nájemce neprovedl tato opatření řádně (např. vymezenou metodou, postupem), je vlastník/nájemce povinen učinit opatření k nápravě takového stavu, v souladu s pokyny Správy KRNAP, je-li tento postup dle konzultace se Správou KRNAP možný a účelný. Pokud ne, je vlastník/nájemce povinen vrátit přiměřenou část poskytnutého finančního příspěvku v souladu s ust. § 19 odst. 4 vyhl. č. 395/1992 Sb.

8. Vzhledem k tomu, že Správa KRNAP na sjednané práce čerpá dotační prostředky z výše uvedeného projektu, vyhrazuje si Správa KRNAP právo v případě nemožnosti čerpání těchto prostředků od této dohody neprodleně odstoupit na základě písemného vyrozumění vlastníka/nájemce. Za této situace je Správa KRNAP povinna nájemci/vlastníkovi do 3 měsíců od okamžiku odstoupení od dohody uhradit na základě předloženého vyúčtování

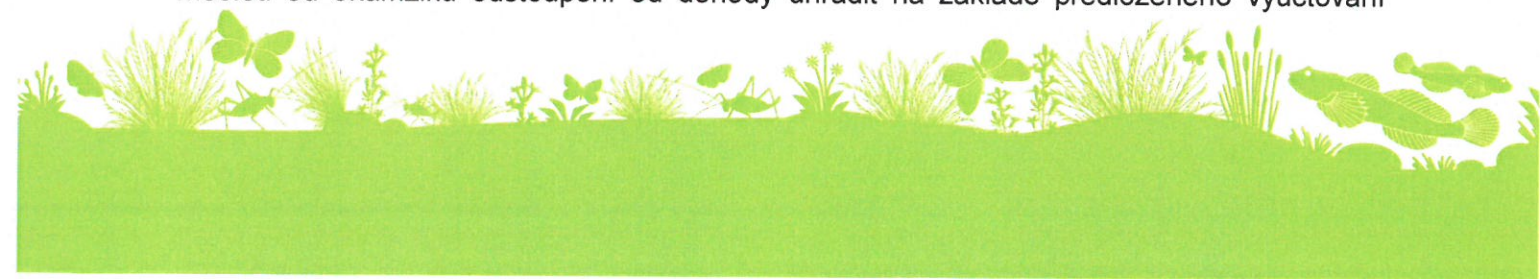

příslušnou část prací, jež byly nájemcem/vlastníkem vykonány před datem odstoupení a jejichž provedení bude doloženo předávacím protokolem.

Čl. IV. Trvání a ukončení Dohody

1. Tato Dohoda se uzavírá na dobu určitou do 31. 12. 2017.
2. Smluvní strany jsou oprávněny tuto dohodu ukončit vzájemnou dohodou nebo výpovědí s výpovědní lhůtou 6 měsíců ode dne doručení výpovědi. Vypovědět tuto dohodu může vlastník/nájemce v případě změn, které nezavinil, byly způsobeny okolnostmi, které v době podpisu dohody nemohl znát a které mu znemožňují zajistit výkon prací, které tvoří předmět dohody.
3. Závazek vyplývající z této Dohody lze převést na jiného vlastníka či nájemce. Toto lze provést pouze dodatkem odsouhlaseným všemi smluvními stranami.

Čl. V. Ostatní a závěrečná ujednání

1. Vlastník/nájemce bezvýhradně souhlasí se zveřejněním své identifikace a dalších parametrů Dohody. Vlastník/nájemce prohlašuje, že při plnění předmětu díla neporušuje povinnosti stanovené zákonem č. 435/2004 Sb., o zaměstnanosti, v platném znění.
2. Tato Dohoda se vyhotovuje ve třech vyhotoveních, z nichž Správa KRNP obdrží 2 vyhotovení a vlastník/nájemce obdrží 1 vyhotovení.
3. Tato Dohoda může být měněna a doplňována pouze písemnými a očíslovanými dodatky podepsanými oprávněnými účastníky Dohody.
4. Z důvodu neznámé výše devizového kurzu pro následující roky platnosti Dohody, a tím vyplývající neznámé srážky uplatňované při odpočtu platby AEO od prací hrazených projektem, je nutné každý rok tuto Dohodu před započítáním prací (tj. do 1. 6. daného kalendářního roku) doplnit dodatkem.
5. Tato Dohoda nabývá platnosti a účinnosti dnem jejího podpisu oprávněnými zástupci účastníků Dohody.
6. Vlastník/nájemce souhlasí se zveřejněním své identifikace a dalších parametrů smlouvy, včetně vyplacené ceny. Správa KRNP prohlašuje, že s daty bude nakládáno v souladu se zákonem na ochranu osobních údajů č. 101/2000 Sb.



Seznam příloh:

- č. 1 Položkový rozpis a rozpočet prací,
- č. 2 Náhledová mapa enklávy,
- č. 3 Obecná pravidla,
- č. 4 Vzor formuláře pastevního deníku (lze nahradit pastevním deníkem vedeném pro potřeby AEO programů),
- č. 5 Vzor vyúčtování.

Ve Vrchlabí dne *26.8.2014*
Správa Krkonošského národního parku
Dobrovského 3
542 01 Vrchlabí
IČ: 00088455 DIČ: CZ00088455
Hřebáček
Ing. Jan Hřebáček
ředitel Správy KRNAP

V *Vrchlabí* dne *26.8.2014*
Malinský
Zbyněk Malinský

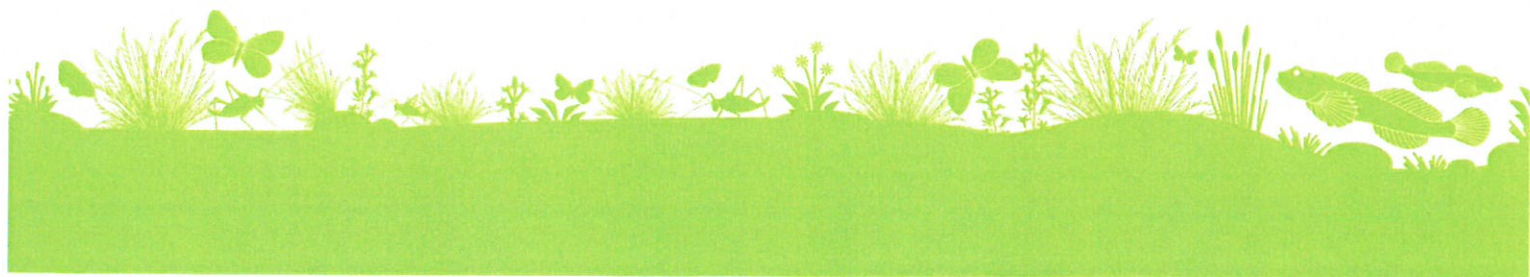

Friesovy Boudy (15,54 ha, dostupnost II)

Lokalita	Výměra (ha)	p.p.č.	k.ú.	Rok	Plánovaná činnost	Poznámka	Náklady dle ceníku (Kč / jednotka)	Počet jednotek (ha)	Náklady bez přirážek (Kč)	Přirážky							Celkové náklady včetně přirážek (Kč)																											
										svažitost (%)	kamenitost (%)	podmáčenost (%)	bultovitost (%)	špatnou kvalita porostu (%)	celkem (%)	celkem (Kč)																												
1	0,7	1798/3 1796/1	Strážné Strážné	2014	pastva ovcí a koz bez seče nedopasků přesekáni nedopasků KŘ	15.6. - 15.7.	16 000 4 000	0,70 0,70	11 200,00 2 800,00	5	10	0	10	10	10	35	3 920,00	15 120,00																										
																			2015	pastva ovcí a koz bez seče nedopasků	1.6.-30.10.	16 000	0,70	11 200,00	5	10	0	10	10	35	3 920,00	15 120,00												
																			2016	pastva ovcí a koz bez seče nedopasků	1.6.-30.10.	16 000	0,70	11 200,00	5	10	0	10	10	35	3 920,00	15 120,00												
																			2017	pastva ovcí a koz bez seče nedopasků	1.6.-30.10.	16 000	0,70	11 200,00	5	10	10	10	35	3 920,00	15 120,00													
																																2015	seč KŘ	15.6. - 15.7.	8 750	0,71	6 212,50	5	10	5	10	40	2 485,00	8 697,50
																																2016	hrabání a ukládání na kompost	15.6. - 15.7.	8 750	0,71	6 212,50	5	10	5	10	40	2 272,00	7 952,00
																			2017	seč KŘ	15.6. - 15.7.	8 750	0,71	6 212,50	5	10	5	10	40	2 485,00	8 697,50													
																																2016	hrabání a ukládání na kompost	15.6. - 15.7.	8 750	0,71	6 212,50	5	10	5	10	40	2 485,00	8 697,50
																																2017	seč KŘ	15.6. - 15.7.	8 750	0,71	6 212,50	5	10	5	10	40	2 485,00	8 697,50
2	0,71	1796/2 1798/1	Strážné Strážné	2014	pastva ovcí a koz bez seče nedopasků přesekáni nedopasků KŘ	15.6. - 15.7.	16 000 4 000	0,16 0,16	2 560,00 640,00	10	5	0	10	10	35	896,00	3 456,00																											
																		2015	seč KŘ	15.6. - 15.7.	8 750	0,16	1 400,00	10	5	0	10	35	490,00	1 890,00														
																		2016	hrabání a ukládání na kompost	15.6. - 15.7.	8 000	0,16	1 280,00	10	5	0	10	35	448,00	1 728,00														
																															2016	seč KŘ	15.6. - 15.7.	8 750	0,16	1 400,00	10	5	0	10	35	448,00	1 890,00	
																															2017	hrabání a ukládání na kompost	15.6. - 15.7.	8 000	0,16	1 280,00	10	5	0	10	35	448,00	1 728,00	
																		2017	seč KŘ	15.6. - 15.7.	8 750	0,16	1 400,00	10	5	0	10	35	490,00	1 890,00														
																															2016	hrabání a ukládání na kompost	15.6. - 15.7.	8 750	0,16	1 400,00	10	5	0	10	35	490,00	1 890,00	
																															2017	hrabání a ukládání na kompost	15.6. - 15.7.	8 000	0,16	1 280,00	10	5	0	10	35	448,00	1 728,00	
																		3	0,16	1796/2 1798/1	Strážné Strážné	2014	pastva ovcí a koz bez seče nedopasků přesekáni nedopasků KŘ	1.6. - 30.6.	16 000 4 000	0,78 0,78	12 480,00 3 120,00	10	5	0	10	10	35	4 368,00	16 848,00									
2015	seč KŘ	1.6. - 31.8.	16 000	0,78	12 480,00	10	5	0	10	35	4 368,00	16 848,00																																
2016	pastva ovcí a koz bez seče nedopasků	1.6. - 31.8.	2 000	0,78	1 560,00	10	5	0	10	35	546,00	2 106,00																																
													2016	přesekáni nedopasků LM	1.6. - 31.8.	16 000	0,78																			12 480,00	10	5	0	10	35	4 368,00	16 848,00	
													2017	pastva ovcí a koz bez seče nedopasků	1.6. - 31.8.	2 000	0,78																			1 560,00	10	5	0	10	35	546,00	2 106,00	
2017	přesekáni nedopasků LM	1.6. - 31.8.	16 000	0,78	12 480,00	10	5	0	10	35	4 368,00	16 848,00																																
													2016	pastva ovcí a koz bez seče nedopasků	1.6. - 31.8.	16 000	0,78																			12 480,00	10	5	0	10	35	4 368,00	16 848,00	
													2017	přesekáni nedopasků LM	1.6. - 31.8.	2 000	0,78																			1 560,00	10	5	0	10	35	546,00	2 106,00	
4	0,78	1796/2 1798/1	Strážné Strážné	2014	pastva ovcí a koz bez seče nedopasků přesekáni nedopasků KŘ	1.6. - 30.6.	16 000 4 000	0,78 0,78	12 480,00 3 120,00	10	5	0	10	10	35	4 368,00	16 848,00																											
																		2015	seč KŘ	1.6. - 31.8.	16 000	0,78	12 480,00	10	5	0	10	35	4 368,00	16 848,00														
																		2016	pastva ovcí a koz bez seče nedopasků	1.6. - 31.8.	2 000	0,78	1 560,00	10	5	0	10	35	546,00	2 106,00														
2016	přesekáni nedopasků LM	1.6. - 31.8.	16 000	0,78	12 480,00	10	5	0	10	35	4 368,00	16 848,00																																
2017	pastva ovcí a koz bez seče nedopasků	1.6. - 31.8.	2 000	0,78	1 560,00	10	5	0	10	35	546,00	2 106,00																																
2017	přesekáni nedopasků LM	1.6. - 31.8.	16 000	0,78	12 480,00	10	5	0	10	35	4 368,00	16 848,00																																
													2016	pastva ovcí a koz bez seče nedopasků	1.6. - 31.8.	16 000	0,78	12 480,00	10	5	0	10	35	4 368,00	16 848,00																			
													2017	přesekáni nedopasků LM	1.6. - 31.8.	2 000	0,78	1 560,00	10	5	0	10	35	546,00	2 106,00																			

5	0,6	1798/2 3024/0	Strážné	2014	pastva ovcí a koz bez seče nedopasků	1.6. - 31.8.	16 000	0,60	9 600,00	10	5	0	10	10	35	3 360,00	12 960,00
				2014	přesekáni nedopasků Kč		4 000	0,60	2 400,00	10	5	0	10	10	35	840,00	3 240,00
				2015	seč Kč		8 750	0,60	5 250,00	10	5	0	10	10	35	1 837,50	7 087,50
				2016	hrabání a ukládání na kompost		8 000	0,60	4 800,00	10	5	0	10	10	35	1 680,00	6 480,00
				2017	seč Kč		8 750	0,60	5 250,00	10	5	0	10	10	35	1 837,50	7 087,50
6	1,05	1793/9 1793/1 1829/1	Strážné Strážné Strážné	2014	hrabání a ukládání na kompost	1.6. - 30.6.	8 000	0,60	4 800,00	10	5	0	10	10	35	1 680,00	6 480,00
				2014	pastva ovcí a koz bez seče nedopasků	1.6. - 31.8.	16 000	1,05	16 800,00	5	5	10	10	15	45	7 560,00	24 360,00
				2015	přesekáni nedopasků	1.6. - 31.8.	16 000	1,05	16 800,00	5	5	10	10	15	45	7 560,00	24 360,00
				2016	pastva ovcí a koz bez seče nedopasků RVS	1.6. - 31.8.	3 300	1,05	3 465,00	5	5	10	10	15	45	1 559,25	5 024,25
				2017	pastva ovcí a koz bez seče nedopasků	1.6. - 31.8.	16 000	1,05	16 800,00	5	5	10	10	15	45	7 560,00	24 360,00
7	1,21	1798/2 1793/4 1793/9	Strážné Strážné Strážné	2014	hrabání a ukládání na kompost	1.6. - 30.6.	8 000	0,60	4 800,00	10	5	0	10	10	35	1 680,00	6 480,00
				2014	pastva ovcí a koz bez seče nedopasků	1.6. - 30.6.	16 000	1,05	16 800,00	5	5	10	10	15	45	7 560,00	24 360,00
				2015	přesekáni nedopasků RVS	1.6. - 31.8.	3 300	1,05	3 465,00	5	5	10	10	15	45	1 559,25	5 024,25
				2016	pastva ovcí a koz bez seče nedopasků LM	1.6. - 31.8.	2 000	1,21	2 420,00	10	5	5	10	15	45	1 089,00	3 509,00
				2017	pastva ovcí a koz bez seče nedopasků	1.6. - 31.8.	16 000	1,21	19 360,00	10	5	5	10	15	45	8 712,00	28 072,00
8	0,67	1793/4	Strážné	2014	přesekáni nedopasků LM	1.6. - 31.8.	2 000	1,21	2 420,00	10	5	5	10	15	45	1 089,00	3 509,00
				2014	pastva ovcí a koz bez seče nedopasků	1.6. - 30.6.	16 000	0,67	10 720,00	10	0	0	10	10	30	3 216,00	13 936,00
				2015	přesekáni nedopasků Kč		4 000	0,67	2 680,00	10	0	0	10	10	30	804,00	3 484,00
				2016	seč Kč		8 750	0,67	5 862,50	10	0	0	10	10	30	1 758,75	7 621,25
				2017	hrabání a ukládání na kompost		8 000	0,67	5 360,00	10	0	0	10	10	30	1 608,00	6 968,00
9	0,21	1793/4	Strážné	2014	hrabání a ukládání na kompost	1.6. - 30.6.	8 000	0,67	5 360,00	10	0	0	10	10	30	1 608,00	6 968,00
				2014	pastva ovcí a koz bez seče nedopasků	1.6. - 30.6.	16 000	0,21	3 360,00	10	0	0	10	10	30	1 008,00	4 368,00
				2015	přesekáni nedopasků Kč		4 000	0,21	840,00	10	0	0	10	10	30	252,00	1 092,00
				2016	seč Kč		8 750	0,21	1 837,50	10	0	0	10	10	30	551,25	2 388,75
				2017	hrabání a ukládání na kompost		8 000	0,21	1 680,00	10	0	0	10	10	30	504,00	2 184,00
9	0,21	1793/4	Strážné	2016	seč Kč	1.6. - 30.6.	8 750	0,21	1 837,50	10	0	0	10	10	30	551,25	2 388,75
				2016	hrabání a ukládání na kompost		8 000	0,21	1 680,00	10	0	0	10	10	30	504,00	2 184,00
				2017	seč Kč		8 750	0,21	1 837,50	10	0	0	10	10	30	551,25	2 388,75
				2017	hrabání a ukládání na kompost		8 000	0,21	1 680,00	10	0	0	10	10	30	504,00	2 184,00
				2017	hrabání a ukládání na kompost		8 000	0,21	1 680,00	10	0	0	10	10	30	504,00	2 184,00



10	0,89	1811/1	Strážné	2014	pastva ovcí a koz bez seče nedopasků	1.6. - 31.7.	16 000	0,89	14 240,00	5	5	5	15	15	45	6 408,00	20 648,00
					přesekáni nedopasků Kč		4 000	0,89	3 560,00	5	5	5	15	15	45	1 602,00	5 162,00
					seč Kč		8 750	0,89	7 787,50	5	5	5	15	15	45	3 504,38	11 291,88
				2015	hrabání a ukládání na kompost	1.6. - 31.7.	8 000	0,89	7 120,00	5	5	5	15	15	45	3 204,00	10 324,00
					seč Kč		8 750	0,89	7 787,50	5	5	5	15	15	45	3 504,38	11 291,88
				2016	hrabání a ukládání na kompost	1.6. - 31.7.	8 000	0,89	7 120,00	5	5	5	15	15	45	3 204,00	10 324,00
					seč Kč		8 750	0,89	7 787,50	5	5	5	15	15	45	3 504,38	11 291,88
				2017	hrabání a ukládání na kompost	1.6. - 31.7.	8 000	0,89	7 120,00	5	5	5	15	15	45	3 204,00	10 324,00
					seč Kč		8 750	0,89	7 787,50	5	5	5	15	15	45	3 504,38	11 291,88
				11	1,17	1811/1	Strážné	2014	pastva ovcí a koz bez seče nedopasků	1.6. - 30.9.	16 000	1,17	18 720,00	5	0	0	15
	pastva ovcí a koz bez seče nedopasků		16 000					1,17	18 720,00	5	0	0	15	20	40	7 488,00	26 208,00
2015	přesekáni nedopasků LM	1/3 plochy	2 000					0,39	780,00	5	0	0	15	20	40	312,00	1 092,00
	pastva ovcí a koz bez seče nedopasků	1.6. - 30.9.	16 000					1,17	18 720,00	5	0	0	15	20	40	7 488,00	26 208,00
2016	přesekáni nedopasků LM	1/3 plochy	2 000					0,39	780,00	5	0	0	15	20	40	312,00	1 092,00
	pastva ovcí a koz bez seče nedopasků	1.6. - 30.9.	16 000					1,17	18 720,00	5	0	0	15	20	40	7 488,00	26 208,00
2017	přesekáni nedopasků LM	1/3 plochy	2 000					0,39	780,00	5	0	0	15	20	40	312,00	1 092,00
	pastva ovcí a koz bez seče nedopasků	1.6. - 30.6.	16 000					0,58	9 280,00	5	5	0	10	10	30	2 784,00	12 064,00
	přesekáni nedopasků Kč		4 000					0,58	2 320,00	5	5	0	10	10	30	696,00	3 016,00
12	0,58	1812/1 1812/2	Strážné Strážné					2015	seč RVS	1.6. - 30.6.	8 250	0,58	4 785,00	5	5	0	10
					hrabání a ukládání na kompost		8 000	0,58	4 640,00	5	5	0	10	10	30	1 392,00	6 032,00
				2016	seč RVS	1.6. - 30.6.	8 250	0,58	4 785,00	5	5	0	10	10	30	1 435,50	6 220,50
					hrabání a ukládání na kompost		8 000	0,58	4 640,00	5	5	0	10	10	30	1 392,00	6 032,00
				2017	seč RVS	1.6. - 30.6.	8 250	0,58	4 785,00	5	5	0	10	10	30	1 435,50	6 220,50
					hrabání a ukládání na kompost		8 000	0,58	4 640,00	5	5	0	10	10	30	1 392,00	6 032,00
				2014	pastva ovcí a koz bez seče nedopasků	1.7. - 15.8.	16 000	0,70	11 200,00	15	5	5	10	15	50	5 600,00	16 800,00
					seč Kč		8 750	0,70	6 125,00	15	5	5	10	15	50	3 062,50	9 187,50
				2015	hrabání a ukládání na kompost	1.7. - 15.8.	8 000	0,70	5 600,00	15	5	5	10	15	50	2 800,00	8 400,00
					seč Kč		8 750	0,70	6 125,00	15	5	5	10	15	50	3 062,50	9 187,50
13	0,7	1813/0 1822/1 1814/3	Strážné Strážné Strážné	2014	pastva ovcí a koz bez seče nedopasků	1.7. - 15.8.	16 000	0,70	11 200,00	15	5	5	10	15	50	5 600,00	16 800,00
					seč Kč		8 750	0,70	6 125,00	15	5	5	10	15	50	3 062,50	9 187,50
				2015	hrabání a ukládání na kompost	1.7. - 15.8.	8 000	0,70	5 600,00	15	5	5	10	15	50	2 800,00	8 400,00
					seč Kč		8 750	0,70	6 125,00	15	5	5	10	15	50	3 062,50	9 187,50
				2016	hrabání a ukládání na kompost	1.7. - 15.8.	8 000	0,70	5 600,00	15	5	5	10	15	50	2 800,00	8 400,00
					seč Kč		8 750	0,70	6 125,00	15	5	5	10	15	50	3 062,50	9 187,50
				2017	hrabání a ukládání na kompost	1.6. - 30.9.	8 000	0,70	5 600,00	15	5	5	10	15	50	2 800,00	8 400,00
					seč Kč		8 750	0,70	6 125,00	15	5	5	10	15	50	3 062,50	9 187,50
				2014	pastva ovcí a koz bez seče nedopasků	1.6. - 30.9.	16 000	1,86	29 760,00	10	0	0	10	15	35	10 416,00	40 176,00
				2015	pastva ovcí a koz bez seče nedopasků	1.6. - 30.9.	16 000	1,86	29 760,00	10	0	0	10	15	35	10 416,00	40 176,00
14	1,86	1813/0 1812/2	Strážné Strážné	2015	přesekáni nedopasků Kč		4 000	1,86	7 440,00	10	0	0	10	15	35	2 604,00	10 044,00
				2016	pastva ovcí a koz bez seče nedopasků	1.6. - 30.9.	16 000	1,86	29 760,00	10	0	0	10	15	35	10 416,00	40 176,00
					přesekáni nedopasků Kč		4 000	1,86	7 440,00	10	0	0	10	15	35	2 604,00	10 044,00
				2017	pastva ovcí a koz bez seče nedopasků	1.6. - 30.9.	16 000	1,86	29 760,00	10	0	0	10	15	35	10 416,00	40 176,00
					přesekáni nedopasků Kč		4 000	1,86	7 440,00	10	0	0	10	15	35	2 604,00	10 044,00

15	0,66	1822/1	Strážné	2014	pastva ovcí a koz bez seče nedopasků	1.6. - 30.9.	16 000	0,66	10 560,00	10	5	0	10	15	40	4 224,00	14 784,00
				2015	pastva ovcí a koz bez seče nedopasků	1.6. - 30.9.	16 000	0,66	10 560,00	10	5	0	10	15	40	4 224,00	14 784,00
16	0,46	1822/1	Strážné	2016	přesečení nedopasků KŘ		4 000	0,66	2 640,00	10	5	0	10	15	40	1 056,00	3 696,00
				2016	pastva ovcí a koz bez seče nedopasků	1.6. - 30.9.	16 000	0,66	10 560,00	10	5	0	10	15	40	4 224,00	14 784,00
				2017	pastva ovcí a koz bez seče nedopasků	1.6. - 30.9.	16 000	0,66	10 560,00	10	5	0	10	15	40	4 224,00	14 784,00
17	3,05	1822/1	Strážné	2014	pastva ovcí a koz bez seče nedopasků	1.6. - 30.9.	16 000	0,66	2 640,00	10	5	0	10	15	40	1 056,00	3 696,00
				2014	pastva ovcí a koz bez seče nedopasků	1.6. - 30.9.	16 000	0,46	7 360,00	10	5	0	10	15	40	2 944,00	10 304,00
				2015	pastva ovcí a koz bez seče nedopasků	1.6. - 30.9.	16 000	0,46	7 360,00	10	5	0	10	15	40	2 944,00	10 304,00
				2015	přesečení nedopasků LM		2 000	0,46	920,00	10	5	0	10	15	40	368,00	1 288,00
				2016	pastva ovcí a koz bez seče nedopasků	1.6. - 30.9.	16 000	0,46	7 360,00	10	5	0	10	15	40	2 944,00	10 304,00
				2016	přesečení nedopasků LM		2 000	0,46	920,00	10	5	0	10	15	40	368,00	1 288,00
				2017	pastva ovcí a koz bez seče nedopasků	1.6. - 30.9.	16 000	0,46	7 360,00	10	5	0	10	15	40	2 944,00	10 304,00
18	0,08	1798/1	Strážné	2014	přesečení nedopasků LM		2 000	0,46	920,00	10	5	0	10	15	40	368,00	1 288,00
				2014	pastva ovcí a koz bez seče nedopasků	1.6. - 30.9.	16 000	3,05	48 800,00	5	5	0	15	10	35	17 080,00	65 880,00
				2015	pastva ovcí a koz bez seče nedopasků	1.6. - 30.9.	16 000	3,05	48 800,00	5	5	0	15	10	35	17 080,00	65 880,00
				2015	přesečení nedopasků KŘ		4 000	3,05	12 200,00	5	5	0	15	10	35	4 270,00	16 470,00
				2016	pastva ovcí a koz bez seče nedopasků	1.6. - 30.9.	16 000	3,05	48 800,00	5	5	0	15	10	35	17 080,00	65 880,00
				2016	přesečení nedopasků KŘ		4 000	3,05	12 200,00	5	5	0	15	10	35	4 270,00	16 470,00
				2017	pastva ovcí a koz bez seče nedopasků	1.6. - 30.9.	16 000	3,05	48 800,00	5	5	0	15	10	35	17 080,00	65 880,00
Celkem	1 586 820,88			2014	pastva ovcí a koz bez seče nedopasků	1.6. - 30.9.	16 000	0,08	1 280,00	10	0	0	10	10	30	384,00	1 664,00
				2015	pastva ovcí a koz bez seče nedopasků	1.6. - 30.9.	16 000	0,08	1 280,00	10	0	0	10	10	30	384,00	1 664,00
Celkem	1 586 820,88			2016	přesečení nedopasků KŘ		4 000	0,08	320,00	10	0	0	10	10	30	96,00	416,00
				2016	pastva ovcí a koz bez seče nedopasků	1.6. - 30.9.	16 000	0,08	1 280,00	10	0	0	10	10	30	384,00	1 664,00
Celkem	1 586 820,88			2017	pastva ovcí a koz bez seče nedopasků	1.6. - 30.9.	16 000	0,08	1 280,00	10	0	0	10	10	30	384,00	1 664,00
				2017	přesečení nedopasků KŘ		4 000	0,08	320,00	10	0	0	10	10	30	96,00	416,00

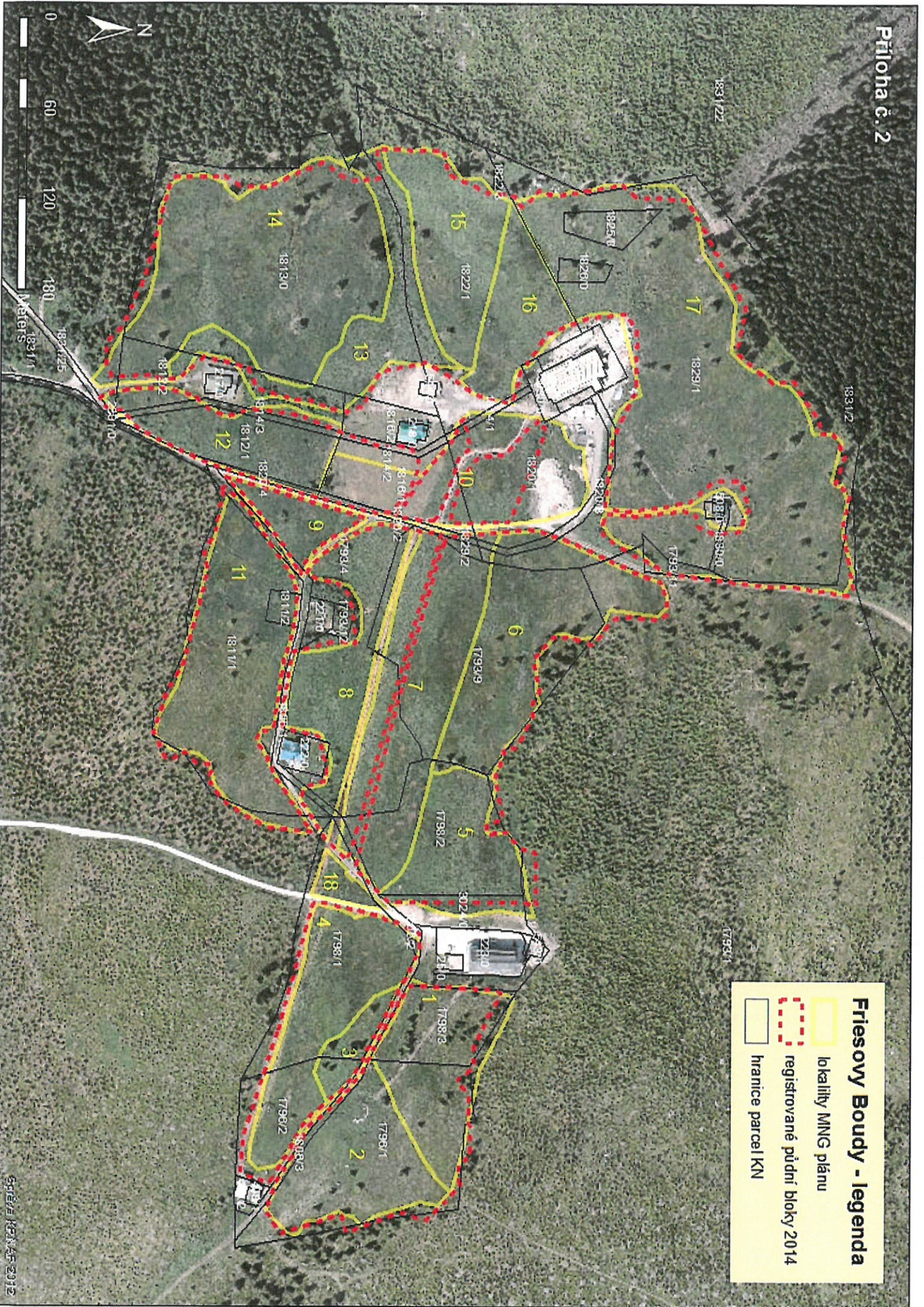
Rok	Celkové náklady LIFE CORCONTICA (Kč)
2014	359 516,00
2015	411 490,38
2016	406 712,88
2017	409 101,63
Celkem	1 586 820,88



Friesovy Boudy - legenda

-  lokality MING plánu
-  registrované púdné bloky 2014
-  hranice parcel KN

Obecná pravidla pro naplňování cílů projektu

LIFE CORCONTICA (LIFE 11 NAT/CZ/490)

1. Zásahy přesně určené mapou (Příloha č. 2) budou upřesněny po dohodě s hospodářem nejpozději před zahájením sezony.

2. Po první pastvě či seči, je možné lokalitu přepást/posekat podruhé bez nároku na ohodnocení, není-li uvedeno jinak.

3. Podmínky realizace seče:

- a) není-li uvedeno jinak, je žádoucí travní hmotu sušit na seno;
- b) maximálně tolerovanou lehkou mechanizací jsou dvounápravové širokorozchodné stroje s váhou do 2,5 t a nízkotlakými pneumatikami šetrnými k půdě;
- c) ručně vedenou sekačkou se rozumí mechanizace o jedné nápravě, z žacích ústrojí je upřednostňována žací lišta před žacími bubny z důvodu šetrnosti k bezobratlým živočichům.

4. Podmínky realizace pastvy:

- a) vždy je třeba přihlídnout k aktuálnímu stavu vegetace, tzn. tak, aby nedocházelo k destrukci drnu sešlapem;
- b) minimální zatížení pastviny je určeno na 1,2 VDJ/ha (ovce/koza = 0,15 VDJ, včetně jehňat a kůzlat);
- c) pastva bude organizována pod pravidelným dozorem pastevence, pomocí označených elektrických ohradníků;
- d) hospodář (vlastník/nájemce) zajistí stádo všemi možnými prostředky proti úniku zvířat;
- e) hospodář (vlastník/nájemce) nese odpovědnost za škody vzniklé mimo areál pastvy únikem zvířat;
- f) travní porost musí být řádně spasen na minimální výšku (do 15 cm) v době ukončení pastvy;
- g) k organizaci pastvy je možné využít práce vycvičeného pasteveckého psa, pokud nebude ohrožovat obyvatele či návštěvníky národního parku;
- h) nedopasky nesmějí po pastvě tvořit více než 10 % celkové rozlohy (není-li stanoveno jinak);
- i) je třeba zajistit rozhrnutí zvýšených koncentrací výkalů;
- j) intenzita ošetření i míra ponechaných nedopasků může být průběžně na místě konzultována;



Ministerstvo životního prostředí



- k) hospodář v pastvině zajistí ochranu solitérních dřevin proti okusu, mimo zřejmých mladých náletových dřevin;
- l) přesekání nedopasků je třeba provést do čtrnácti dnů od ukončení prvního turnusu pastvy, nebude-li dohodnuto jinak;
- m) pasené lokality s výskytem šťovíku alpského je nutné před započítáním pastvy ošetřit přesekáním šťovíkových květních lat (pouze v případě, že nebyl šťovík před pastvou ošetřen chemicky),
- n) před každým umístěním zvířat na pastvinu je nutné informovat osobu odpovědnou za realizaci;
- o) během realizace pastvy je třeba vést pastevní deník (Příloha č. 4), který je nutnou součástí závěrečného předání prací za každý rok a může být během sezony vyžádán ke kontrole;
- p) minimální vzdálenost ohradníku od povrchové vodoteče se stanovuje na dva metry, po skončení pastvy bude toto ochranné pásmo posekáno.

5. Souběh dotačních programů Ministerstva zemědělství (jednotná platba na plochu SAPS, platba za přírodní znevýhodnění v horských oblastech LFA a agro-environmentální programy (AEO) na lokalitách LIFE+:

Jestliže je na lokalitě přítomný půdní blok, znamená to, že majitel půdního bloku žádá o SAPS + LFA + AEO nebo pouze SAPS + LFA nebo pouze SAPS.

a) Pokud hospodář žádá platbu SAPS a LFA, **musí dodržovat podmínky** dobrého zemědělského a environmentálního stavu (**GAEC**, povinné požadavky na hospodaření (SMR) a podmínky LFA. V tomto případě je možné žádat o příspěvek na představený management, vždy v souladu s výše uvedenými dokumenty.

b) Zemědělec je **přihlášen do AEO opatření** s konkrétními tituly. Podmínky těchto titulů musí dodržovat s možností udělení následujících souhlasů od orgánu ochrany přírody (Správy KRNAP):

1. termínové odložení seče,
2. vynechání seče (pouze v ekologickém zemědělství (EZ) a u dvousečných luk MLM, kde je podmínka dvou sečí),
3. možnost zrušení povinnosti seče nedopasků po pastvě,
4. povolení mulčování – místo klasické seče (Správa KRNAP tuto výjimku uděluje v krajních případech);
- mulčování nedopasků:
5. s válením,
6. se smykováním;
7. další, zde nespecifikované.



Ministerstvo životního prostředí



6. Na co není možné přispívat:

- Na stejnou péči, která je placena z jiných zdrojů AEO, LFA, POPFK, PPK).
- Není možné přispět na základní povinnost vyplývající z minimálních požadavků AEO na údržbu travních porostů, tj. povinnost provést minimálně dvě seče či jednu pastvu, neurčili konkrétní AEO titul jinak. Tuto podmínku je nutné plnit i při pobírání platby za ekologické zemědělství, tzn. při výpočtu příspěvku LIFE musí být platba za ekologické zemědělství odečtena, viz příklad níže.
- Není možné přispět na provedení pastvy, seče ve speciálních termínech. Tyto termíny mohou být v managementovém plánu uvedeny jako nejvhodnější z pohledu ochrany přírody, ale nejsou pro pozemky s titulem AEO závazné. Termín titulu AEO má prioritu.

7. Na co je možné přispívat:

- Žádat lze pouze na péči mimo rámec jiných dotačních titulů, zejména agroenvironmentálních opatření (AEO);
- Je možné přispět na seč nedopasků speciální mechanizací, pokud jsou pozemky od této povinnosti vzhledem ke své svažitosti zbaveny (průměrná svažitost půdního bloku nad 10°);
- Je možné přispět na vyhrabání nedopasků;
- Je možné přispět na vláčení;
- Je možné přispět na rozložení seče do více fází, to znamená, že je možné přispět na pojezdy mechanizace nad běžný rámec nutný pro realizaci podmínek titulu AEO.

8. Případy možného souběhu příspěvku projektu LIFE CORCONTICA s AEO MZe v rámci jedné pracovní plochy – půdního bloku. Výše příspěvku je určena rozdílem mezi oceněním prací dle ceníku LIFE a platbou AEO za v místě vymezený titul:

- oplocení a ruční posečení části louky nebo pastviny s mokřadem, který není přihlášen do titulu *Trvale podmáčené louky – B4*;
- použití speciální mechanizace nad rámec povinností AEO, tj. použití lehké mechanizace, ručně vedené sekačky, křovinořezu, kosa;
- dalších prací nad rámec požadavků AEO (např. klasická senoseč včetně sušení, obracení a balení travní hmoty na strništi).

9. Princip výpočtu příspěvku projektu LIFE CORCONTICA:

- týká se pouze orgánem ochrany přírody vybraných lokalit s vymezenými PB, kde hospodář pobírá platbu za realizaci AEO;
- týká se pouze případů, kdy péče nastavená vrstvou AEO *Enviro* nezajišťuje dostatečnou péči ve prospěch cílených druhů a společenstev projektu;



Ministerstvo životního prostředí



- c) po dohodě o vhodném druhu péče je možné činnost, kterou musí hospodář vyvinout nad požadavky dané AEO, ocenit – tzn. od ceníkové položky za konkrétní požadovanou činnost bude odečtena částka ve výši platby AEO (dle kurzu pro daný rok); takto získaný rozdíl bude hospodáři vyplacen jako příspěvek za práce nad rámec AEO podle požadavků orgánu ochrany přírody.

Příklad:

rok 2014, na ploše č. 1 o velikosti 1 ha je nastaven titul AEO: B3-NN-S3 (výše platby 130 EUR/ha) a platba za ekologické zemědělství (89 EUR/ha)

- aktuální kurz za rok 2014 = 27,481 EUR/Kč
- platba AEO B3-NN-S3 v Kč = 3 572,53 Kč/ha
- platba AEO A1 – ekologie v Kč = 2 445,81 Kč/ha
- požadavek orgánu ochrany přírody: „provedení senoseče za použití lehké mechanizace“
- ceníková položka (Příloha č. 3) za tuto činnost = 9 600 Kč/ha (I. sk. dostupnosti)
- výpočet příspěvku: položka v ceníku Správy KRNAP – platba AEO =
 $9\,600 - (3\,572,53 + 2\,445,81) = 3\,581,66 \text{ Kč/ha}$

Tento princip je možné použít u titulů A1, B2, B3, B6 a B8. U titulu B8 bude v případě požadované senoseče od ceníkové položky za senoseč odečtena AEO sazba za provedení pastvy, tj. 169 EUR. Hospodář v tomto případě není zproštěn povinnosti provést vedle senoseče i pastvu. Hospodář je ve všech případech vázán termíny a podmínkami daného titulu AEO.

Práce nad rámec AEO budou individuálně řešeny s dotčenými hospodáři.

V případě nejasností v kombinovatelnosti předloženého managementového plánu a AEO titulu je možné konkrétní opatření vždy konzultovat na Správě KRNAP.



Ministerstvo životního prostředí



Vyúčtování skutečných nákladů a soupis provedených prací vynaložených na realizaci opatření na základě „Dohody o realizaci managementových opatření“ dle ust. § 68 odst. 2 a § 69 odst. 3 zák. č. 114/1992 Sb., o ochraně přírody a krajiny (dále jen „Dohoda“)

Číslo Dohody: 28/C1/2014

Předmět Dohody: Příspěvek na péči o druhově cenné luční biotopy projektu LIFE CORCONTICA (LIFE11 NAT/CZ/490).

Poskytovatel příspěvku:

Správa Krkonošského národního parku
Sídlo: Dobrovského 3, 543 01 Vrchlabí
IČ: 00088455

zastoupena: Ing. Janem Hřebačkou, ředitelem Správy Krkonošského národního parku

jakožto věcně a místně příslušný orgán ochrany přírody podle ustanovení § 78 odst. 1 zákona ČNR č. 114/1992 Sb., o ochraně přírody a krajiny, v platném znění.

Vlastník/nájemce: Zbyněk Malinský

RČ:

IČ: 65712161

Bankovní spojení: 191298920217/0100

Enkláva: **Friesovy Boudy**

k.ú.: Strážné

p.p.č. (viz. příloha č. 1 Dohody).

Provedená opatření:

na výměře ha.

Práce byly – nebyly provedeny vlastními prostředky a silami.

Celková výše přiznaného finančního příspěvku: Kč

Podpis/razítko vlastníka/nájemce:

V(e).....dne.....



Ministerstvo životního prostředí

